

Projekt

z dnia 14 maja 2024 r.

Zatwierdzony przez

**UCHWAŁA NR II/17/2024
RADY GMINY ŚWIĄTKI**

z dnia 24 maja 2024 r.

**w sprawie zaopiniowania wniosku Nadleśnictwa Kudypy o uznanie za ochronne lasów Skarbu Państwa
w zarządzie Nadleśnictwa Kudypy znajdujących się na terenie Gminy Świątki**

Na podstawie art. 18 ust. 2 pkt 15 ustawy z dnia 8 marca 1990 roku o samorządzie gminnym (Dz. U. z 2024 roku poz. 609) w związku z art. 16 ust. 1 ustawy z dnia 28 września 1991 roku o lasach (Dz. U. z 2024 roku poz. 530) Rada Gminy Świątki uchwala, co następuje:

§ 1. 1. Opiniuje się pozytywnie projekt lasów ochronnych stanowiących własność Skarbu Państwa będących w zarządzie Nadleśnictwa Kudypy położonych na terenie administracyjnym Gminy Świątki o łącznej powierzchni 84,61 ha zgodnie z załącznikiem nr 1 do uchwały.

2. Mapa przeglądowa projektowanych lasów ochronnych stanowi załącznik nr 2 do uchwały.

§ 2. Traci moc uchwała Nr LIX/488/2023 Rady Gminy Świątki z dnia 9 listopada 2023 roku w sprawie zaopiniowania wniosku Nadleśnictwa Kudypy o uznanie za ochronne lasów Skarbu Państwa w zarządzie Nadleśnictwa Kudypy znajdujących się na terenie Gminy Świątki.

§ 3. Uchwała wchodzi w życie z dniem podjęcia.

Przewodniczący Rady Gminy
Świątki

Franciszek Plotnikowski

WYKAZ LASÓW WNIOSKOWANYCH O UZNANIE ZA OCHRONNE

Nadleśnictwo: **Kudypy**
Obręb leśny: **Kudypy**
Gmina: **Świątki**

OKREŚLENIE POWIERZCHNI I OPIS LASU		UZASADNIENIE WNIOSKU			
Wiodąca kategoria ochronności (inne kategorie)	Adres leśny (oddział i wydzielenie)	Pow. [ha]	Opis lasu	a) Cel uznania (lub pozbawiania) b) skutki społeczne c) skutki przyrodnicze d) skutki ekonomiczne	a) ograniczenie pozyskania b) nakazy wykonania określonych zabiegów c) konieczność założenia i utrzymania urządzeń ochronnych d) ograniczenie udostępniania lasu
Lasy wodochronne	94 a, b, c, d, f, g, h, i, j, k, l, 95 a, b, c, d, 96 a, b, c, d, 138 a, b, c, h, i,	70,44	Drzewostany głównie olszowe, bukowe oraz mieszane z przewagą gatunków liściastych, występujące na różnych siedliskach, przeważnie wilgotnych i bagiennych, położone najczęściej w okolicach cieków wodnych, jezior, bagien oraz podmokłych gruntów rolnych.	<ul style="list-style-type: none"> Lasy chroniące zasoby wód powierzchniowych i podziemnych na siedliskach wilgotnych i bagiennych oraz lasy położone na terenach okresowo zalewanych wzdłuż rzek, potoków i zbiorników wodnych. Zwiększenie atrakcyjności turystycznej poprzez ochronę krajobrazu. Ochrona krajobrazu i ekotonu wodno-leśnego, ciągów hydrologicznych, torfowisk oraz siedlisk wilgotnych i bagiennych zabezpieczających zasoby wodne. Wzrost znaczenia pozaprodukcyjnych funkcji lasu. Zmniejszenie poziomu dochodów Lasów Państwowych z tytułu ograniczonej eksploatacji lasów. 	Częściowe ograniczenie pozyskania, zręby zupełnie ograniczyć do minimum, wynikającego ze stanu hodowlanego lub zdrowotnego lasu. Użytkowanie lasu prowadzić głównie rębiami złożonymi dążąc do naturalnego odnowienia. Nie przeprowadzać melioracji odwadniających.
Lasy cenne	71 a, b, c, d, i, 74 a, c, d, h, i, j,	13,01	Drzewostany głównie, bukowe, ale także, sosnowe, brzoźowe, olszowe i dębowe. Lokalnie zachowane fragmenty lasów o cechach naturalnych. Biotopy występowania wielu rzadkich gatunków roślin i zwierząt. Ze względu na swoją wartość znalazły się w zasięgu obszaru Natura 2000 (z Dyrektywy Siedliskowej).	<ul style="list-style-type: none"> Zachowanie lasów na obszarach cennych przyrodniczo wchodzących w skład europejskiej sieci obszarów chronionych ze względu na chronione siedliska. Ograniczenie użytkowania lasów, polepszenie walorów krajobrazowych i turystycznych. Zwiększenie różnorodności biologicznej ekosystemów leśnych. Zmniejszenie poziomu dochodów Lasów Państwowych z tytułu eksploatacji lasów. 	Zagospodarowanie lasów gwarantujące zachowanie występujących na obszarze Natura 2000 chronionych gatunków ptaków i siedlisk w stanie niepogorszonym. Ograniczenie zrębowego sposobu zagospodarowania lasu na korzyść cięć przerębowych. Dopuszczone prowadzenie zabiegów hodowlano-ochronnych podnoszących kondycję drzewostanów i przywracających naturalne układy ekologiczne. Lasy udostępnione turystycznie.
Razem lasy ochronne w gminie		83,45			

Załącznik nr 2
do uchwały Nr II/17/2024
Rady Gminy Świątki
z dn. 24.05.2024 r.

MAPA PRZEGLĄDOWA
PROJEKTOWANYCH LASÓW OCHRONNYCH
NADLEŚNICTWO
KUDYPY
GMINA ŚWIĄTKI

Skala 1:25 000

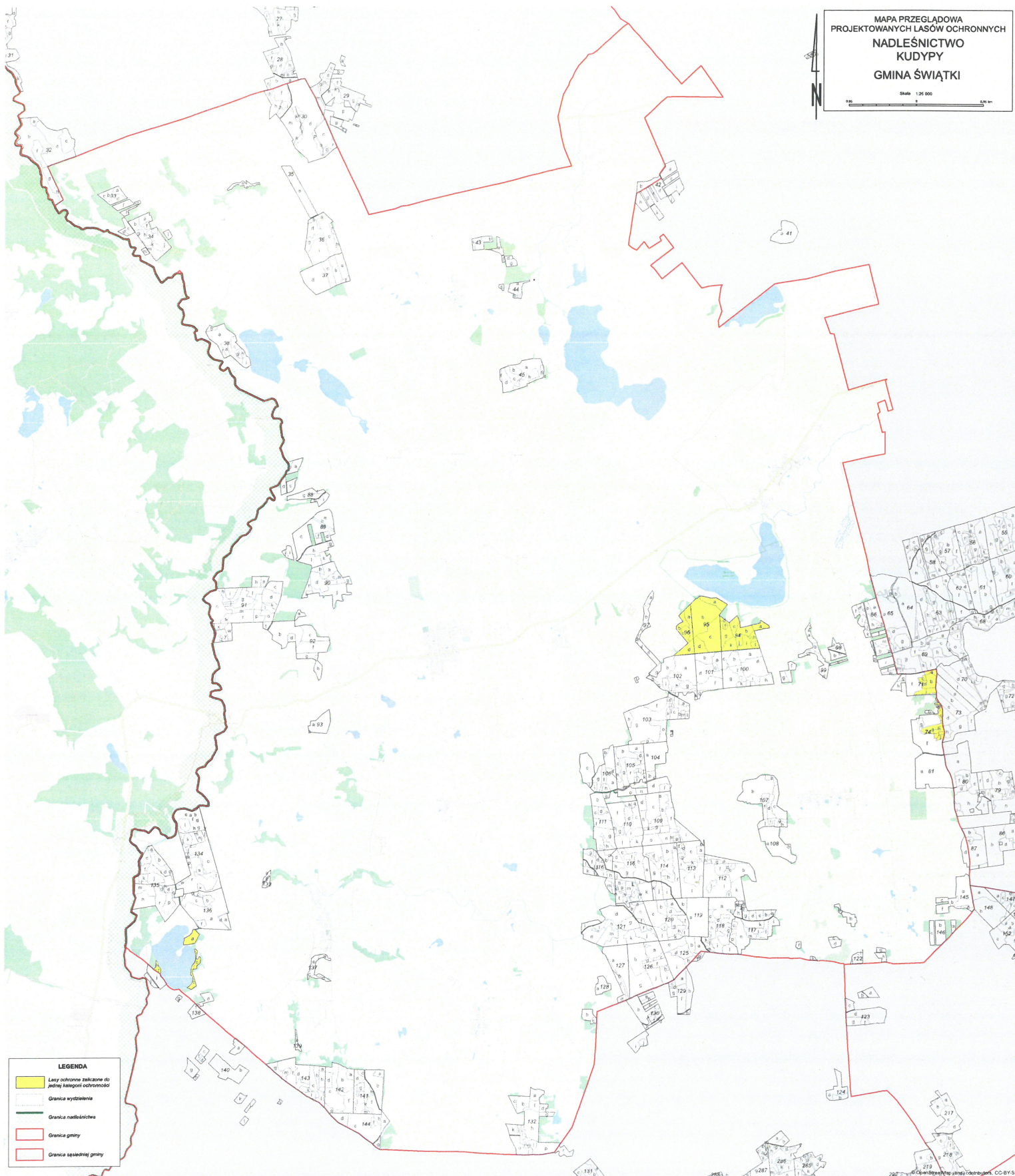

Uzasadnienie

Dotychczasowa uchwała Nr LIX/488/2023 Rady Gminy Świątki z dnia 9 listopada 2023 roku w sprawie zaopiniowania wniosku Nadleśnictwa Kudypy o uznanie za ochronne lasów Skarbu Państwa w zarządzie Nadleśnictwa Kudypy znajdujących się na terenie Gminy Świątki obejmowała powierzchnię lasów uznaną za ochronne wynoszącą 84,61 ha, zgodnie z wnioskiem Nadleśnictwa.

W dniu 12 kwietnia 2024 roku do Urzędu Gminy Świątki wpłynął nowy wniosek Nadleśnictwa Kudypy w sprawie zaopiniowania przez Radę Gminy Świątki nowego projektu lasów ochronnych położonych w granicach administracyjnych Gminy Świątki, z uwagi na zmniejszenie powierzchni lasów uznanych za ochronne.

Zgodnie z art. 18 ust. 2 pkt 15 ustawy z dnia 8 marca 1990 roku o samorządzie gminnym do wyłącznej właściwości rady gminy należy stanowanie w sprawach zastrzeżonych ustawami do kompetencji rady gminy. Sprawą zastrzeżoną ustawą o lasach do kompetencji właściwej miejscowo rady gminy, jest opiniowanie wniosków o uznanie za lasy ochronne.

Na podstawie art. 16 ust. 1 i 2 ustawy z dnia 28 września 1991 roku o lasach minister właściwy do spraw środowiska, w drodze decyzji, uznaje las za ochronny lub pozbawia go tego charakteru, na wniosek Dyrektora Generalnego, zaopiniowany przez radę gminy – w doniesieniu do lasów stanowiących własność Skarbu Państwa. Rada gminy powinna wyrazić opinię w ciągu dwóch miesięcy od dnia otrzymania wystąpienia o jej wyrażenie. W razie upływu tego terminu uważa się, że rada gminy nie zgłasza zastrzeżeń.

Wnioskowane lasy w pełni obowiązują warunkom określonym w art. 15 ustawy o lasach.

Celem uznania lasów ochronnych zarządzanych przez Nadleśnictwo Kudypy jest:

- lasy wodochronne o powierzchni 70,44 ha - częściowe ograniczenie pozyskania, zręby zupełne ograniczyć do minimum, wynikającego ze stanu hodowlanego lub zdrowotnego lasu. Użytkowanie lasu prowadzić głównie rębiami złożonymi dążąc do naturalnego odnowienia. Nie przeprowadzać melioracji odwadniających;
- lasy cenne o powierzchni 13,01 ha - zagospodarowanie lasów gwarantujące zachowanie występujących na obszarze Natura 2000 chronionych gatunków ptaków i siedlisk w stanie niepogorszonym. Ograniczenie zrębowego sposobu zagospodarowania lasu na korzyść cięć przerębowych. Dopuszczone prowadzenie zabiegów hodowlano-ochronnych podnoszących kondycję drzewostanów i przywracających naturalne układy ekologiczne. Lasy udostępnione turystycznie.

Zagospodarowanie lasów ochronnych prowadzone będzie pod kątem utrzymania ich wielofunkcyjnej roli ze szczególnym uwzględnieniem funkcji, dla których zostały uznane za ochronne.

Mając na uwadze powyższe, podjęcie stosownej uchwały uważa się za zasadne.